



# กรมส่งเสริมการเกษตร

DEPARTMENT OF AGRICULTURAL EXTENSION



รายงานประจำปี 2556  
Annual Report 2013





# พระบรมราชโองการพระบาทสมเด็จพระเจ้าอยู่หัว พระราชทานแก่ข้าราชการพลเรือน เนื่องในโอกาสวันข้าราชการพลเรือน ปีพุทธศักราช 2556

งานของแผ่นดินนั้น เป็นงานส่วนรวม มีผลกว้างขวาง เกี่ยวข้องกับบ้านเมืองและบุคคลทุกคนทุกฝ่าย เมื่อเป็นงานส่วนรวมและมีผลเกี่ยวข้องกับคนหมู่มาก ปัญหาข้อขัดแย้งต่างๆ อันเนื่องมาจากความคิดเห็นไม่ตรงกัน ก็ย่อมเกิดขึ้นบ้างเป็นปรกติธรรมดา ข้าราชการผู้ปฏิบัติบริหารงานของแผ่นดิน ตลอดจนทุกคนทุกฝ่ายที่เกี่ยวข้อง จึงต้องมีใจที่หนักแน่นและเปิดกว้าง รับฟังความคิดเห็นที่แตกต่าง แม้กระทั่งคำวิพากษ์วิจารณ์อย่างมีสติ ใ้ปัญญาและเหตุผล เป็นเครื่องปฏิบัติวิญญู โดยถือว่าความคิดเห็นและคำวิพากษ์วิจารณ์นั้น คือ การระดมสติปัญญา และประสบการณ์อันหลากหลายจากทุกคนทุกฝ่าย เพื่อประโยชน์แก่การปฏิบัติบริหารงานและการแก้ไขปัญหาต่างๆ ใ้งานทุกส่วนทุกด้านของแผ่นดินสำเร็จผล เป็นความเจริญมั่นคงแก่ประเทศชาติ และประชาชนอย่างแท้จริง

อาคารเฉลิมพระเกียรติ โรงพยาบาลศิริราช  
วันที่ 31 มีนาคม พุทธศักราช 2556





# คำนำ

กรมส่งเสริมการเกษตรได้มุ่งมั่นดำเนินงานตามภารกิจหลักที่สำคัญในการเพิ่มประสิทธิภาพการผลิต การจัดการและเพิ่มมูลค่าสินค้าเกษตร การควบคุมคุณภาพสินค้าและผลิตภัณฑ์ทางการเกษตร การเสริมสร้างความเข้มแข็งของเกษตรกรและองค์กรในภาคเกษตร ตลอดจนการดำเนินงานตามนโยบายของรัฐบาลและนโยบายของกระทรวงเกษตรและสหกรณ์ด้วยหวังที่จะยกระดับคุณภาพชีวิตของเกษตรกรให้มีความเป็นอยู่ที่ดีขึ้นและยั่งยืนมาโดยตลอด

ปีงบประมาณ 2556 กรมส่งเสริมการเกษตรได้ดำเนินการตามแผนปฏิบัติการซึ่งตอบสนองต่อภารกิจและนโยบายดังกล่าว รวมถึงภารกิจอื่น ให้เกิดผลสำเร็จอย่างเป็นรูปธรรม อาทิเช่น การขึ้นทะเบียนเกษตรกรผู้ปลูกพืชเศรษฐกิจ การช่วยเหลือเกษตรกรผู้ประสบภัยธรรมชาติ การแก้ไขปัญหาการระบาดของศัตรูพืช การดำเนินงานโครงการอันเนื่องมาจากพระราชดำริ รวมทั้ง การบริหารจัดการปัญหาผลไม้ค้างปรากอยู่ในรายงานประจำปีฉบับนี้

ปีงบประมาณ 2557 กรมส่งเสริมการเกษตรมีนโยบายปรับระบบส่งเสริมการเกษตรโดยใช้รูปแบบ MRCF System ในการทำงานในพื้นที่ด้วยการใช้ข้อมูลแผนที่ (Mapping) ประสานและให้บริการเกษตรกรด้วยวิธีการติดต่อและเข้าถึงข้อมูลระยะไกล (Remote Sensing) ดำเนินการร่วมกับเกษตรกร ชุมชนและผู้มีส่วนเกี่ยวข้องแบบมีส่วนร่วม (Community Participation) และเข้าทำงานในพื้นที่แบบเฉพาะเจาะจง (Specific Field Service) สร้างนักส่งเสริมการเกษตรมืออาชีพ "Smart Extension Officer" ให้มีบทบาทในการประสานขับเคลื่อนและบูรณาการการทำงานในพื้นที่ เพื่อให้เกิดการพัฒนาที่ตรงจุดและยั่งยืน ภายใต้แนวคิดการเปลี่ยนแปลงที่ดีที่สุด "Change to the Best"

**กรมส่งเสริมการเกษตร**





# สารบัญ

## ส่วนที่ 1 ข้อมูลภาพรวมของหน่วยงาน

- วิสัยทัศน์ 14
- พันธกิจ ค่านิยม 15
- ภารกิจและอำนาจหน้าที่ตามกฎหมาย 17
- โครงสร้างองค์กรและกลุ่มเป้าหมายการทำงาน  
ของกรมส่งเสริมการเกษตร 18
- อัตรากำลังเจ้าหน้าที่ 19
- งบประมาณรายจ่ายประจำปี  
(แยกตามหมวดรายจ่าย/แยกตามยุทธศาสตร์) 20
- ประเด็นยุทธศาสตร์ที่สำคัญในการดำเนินงาน  
ปีงบประมาณ 2556 21

## ส่วนที่ 2 ผลการปฏิบัติราชการ

- ผลสัมฤทธิ์ของการปฏิบัติราชการ  
ตามคำรับรองการปฏิบัติราชการ (ก.พ.ร.) 24
- ผลการปฏิบัติราชการภายใต้แผนปฏิบัติการประจำปี  
ของหน่วยงาน 26

## ส่วนที่ 3 รายงานการเงิน

- งบแสดงฐานะการเงิน 73
- งบรายได้และค่าใช้จ่าย 75

## ส่วนที่ 4 ภาคผนวก

- คณะผู้บริหารของกรมส่งเสริมการเกษตรประจำปี 2556 79
- คณะกรรมการจัดทำรายงานประจำปี 2556  
ของกรมส่งเสริมการเกษตร 80





# ผู้บริหาร

## กรมส่งเสริมการเกษตร

### ประจำปี 2557



**นายโอฬาร พิทักษ์**  
อธิบดีกรมส่งเสริมการเกษตร



**ผายนำชัย พรคมมีชัย**  
รองอธิบดีกรมส่งเสริมการเกษตร  
ฝ่ายบริหาร



**นายไพรัช คว้าดี**  
รองอธิบดีกรมส่งเสริมการเกษตร  
ฝ่ายวิชาการ

**นายสุรพล จารุพงศ์**  
รองอธิบดีกรมส่งเสริมการเกษตร  
ฝ่ายส่งเสริมและฝึกอบรม





**นายประสกร์ ไชยลังกา**  
เลขาธิการกรม



**นายวิระ โทสงคราม**  
ผู้อำนวยการ  
กองการเจ้าหน้าที่



**นางกุลฤดี พิษณะอ้อม**  
รักษาการผู้อำนวยการ  
กองคลัง



**นายพิรพร พร้อมเกษ**  
ผู้อำนวยการ  
กองแผนงาน



**นางดวงเดือน สมวัฒนศักดิ์**  
ผู้อำนวยการ  
กองพัฒนาการเกษตร  
พื้นที่เฉพาะ



**นายสำราญ สารบรรณ**  
ผู้อำนวยการ  
กองวิจัยและพัฒนางานส่งเสริม  
การเกษตร





**นางพิชญนิทร์ มาคะประวิง**  
ผู้อำนวยการ  
ศูนย์เทคโนโลยีสารสนเทศและ  
การสื่อสาร



**นางสุกัญญา อธิปอนมิตร**  
ผู้อำนวยการ  
สำนักพัฒนา  
การถ่ายทอดเทคโนโลยี



**นายสงกรานต์ ภัคดีคง**  
ผู้อำนวยการ  
กองพัฒนาเกษตรกร



**นายประสงค์ ประไพตระกูล**  
ผู้อำนวยการ  
กองส่งเสริมการอารักขาพืช  
และจัดการดินปุ๋ย



**นางอรสา ติสตาพร**  
ผู้อำนวยการ  
สำนักส่งเสริมและจัดการสินค้า  
เกษตร



**นางอ้อมกัญญา สุทธิพงษ์เกียรติ์**  
 ผู้อำนวยการสำนักส่งเสริม  
 และพัฒนาการเกษตร  
 เขตที่ 1



**นายสุตสาคร ภัทรกุลมิษฐ์**  
 ผู้อำนวยการสำนักส่งเสริม  
 และพัฒนาการเกษตร  
 เขตที่ 2



**นายวิชิตร ช่วยพิทักษ์**  
 ผู้อำนวยการสำนักส่งเสริม  
 และพัฒนาการเกษตร  
 เขตที่ 3



**นางปทุมวัน ประจิมพล**  
 ผู้อำนวยการสำนักส่งเสริม  
 และพัฒนาการเกษตร  
 เขตที่ 4



**นายไพศาล โรจนสราญรมย์**  
 ผู้อำนวยการสำนักส่งเสริม  
 และพัฒนาการเกษตร  
 เขตที่ 5



**นายชาตรี บุญมาก**  
 ผู้อำนวยการสำนักส่งเสริม  
 และพัฒนาการเกษตร  
 เขตที่ 6



**นายเฉลิมศักดิ์ ประสิทธิ์สุวรรณ**  
 ผู้อำนวยการสำนักส่งเสริม  
 และพัฒนาการเกษตร  
 เขตที่ 7





**นายณัฐภูมิ สุขบกล**  
ผู้อำนวยการสำนักส่งเสริม  
และพัฒนากิจการเกษตร  
เขตที่ 8



**นายสุรสิทธิ์ สงวนทรัพย์**  
ผู้อำนวยการสำนักส่งเสริม  
และพัฒนากิจการเกษตร  
เขตที่ 9



**นางนฤมล บุรณะพิมพ์**  
ผู้อำนวยการ  
กลุ่มตรวจสอบภายใน



**นายฟุคนารถ เกตุเจริญ**  
ผู้อำนวยการ  
กลุ่มพัฒนาระบบบริหาร



**นายชาญยุทธ์ ภาณุภัท**  
ผู้อำนวยการ  
กองส่งเสริมวิสาหกิจชุมชน



**นางดาเรศร์ กิติโยภาส**  
ผู้อำนวยการ  
กองส่งเสริมวิสาหกรรมการเกษตร

DEPARTMENT OF AGRICULTURAL EXTENSION  
RURAL EXTENSION

DEPARTMENT OF AGRICULTURAL EXTENSION



DEPARTMENT OF



DEPARTMENT OF AGRIC



ส่วนที่

1

CULTURAL EXTENSION ข้อมูลภาพรวมของหน่วยงาน

CULTURAL EXTENSION



## วิสัยทัศน์

“

กรมส่งเสริมการเกษตร  
เป็นองค์กรที่มุ่งมั่นในการส่งเสริม  
และพัฒนาให้เกษตรกร  
อยู่ดีมีสุขอย่างยั่งยืน

”





## พันธกิจ

1.

ส่งเสริมและพัฒนาเกษตรกรให้มีความเข้มแข็งและสามารถพึ่งพาตนเองได้

2.

ส่งเสริมและพัฒนาเกษตรกรให้มีขีดความสามารถในการผลิตและจัดการสินค้าเกษตร  
ตามความต้องการของตลาด

3.

ให้บริการทางการเกษตรและผลิตปัจจัยทางการเกษตรเพื่อสนับสนุน  
และจำหน่ายแก่เกษตรกรและหน่วยงานที่เกี่ยวข้อง

4.

ศึกษา วิจัย และพัฒนางานด้านการส่งเสริมการเกษตร  
และบูรณาการการทำงานกับทุกภาคส่วน

## คำนิยาม

"มุ่งมั่นบริการ ทีมงานเป็นเลิศ เชิดชูคุณธรรม ผู้นำการเปลี่ยนแปลง"









# ภารกิจและ อำนาจหน้าที่ตามกฎหมาย

## 1. กฎกระทรวงแบ่งส่วนราชการกรมส่งเสริมการเกษตร กระทรวงเกษตรและสหกรณ์ พ.ศ. 2545

ข้อ 1 ให้กรมส่งเสริมการเกษตร มีภารกิจเกี่ยวกับการเพิ่มศักยภาพของเกษตรกรในการผลิต การแปรรูป การเพิ่มมูลค่าในสินค้าเกษตร การกำหนดมาตรการและแนวทางในการส่งเสริมการเกษตร การควบคุมคุณภาพสินค้าและผลิตภัณฑ์ ตลอดจนการถ่ายทอดเทคโนโลยีการเกษตรสู่เกษตรกรเพื่อสร้างรายได้และความมั่นคงในการผลิตและการประกอบอาชีพการเกษตร โดยให้มีอำนาจหน้าที่ดังต่อไปนี้

- 1) ส่งเสริม และพัฒนาเกษตรกรและองค์กรเกษตรกร
- 2) ฝึกอบรมเกษตรกร และให้บริการทางการเกษตร
- 3) พัฒนา ส่งเสริม และประสานการถ่ายทอดความรู้  
ด้านการผลิตและการจัดการผลผลิตพืช ประมง  
และปศุสัตว์ แก่เกษตรกร
- 4) ปฏิบัติการอื่นใดตามที่กฎหมายกำหนดให้เป็น  
อำนาจหน้าที่ของกรมส่งเสริมการเกษตรหรือ  
ตามที่กระทรวงหรือคณะรัฐมนตรีมอบหมาย

## 2. พระราชบัญญัติส่งเสริมวิสาหกิจชุมชน พ.ศ. 2548

มาตรา 24 ให้กรมส่งเสริมการเกษตรทำหน้าที่เป็นสำนักงานเลขานุการของคณะกรรมการส่งเสริมวิสาหกิจชุมชนรับผิดชอบงานธุรการ งานประชุม การศึกษาข้อมูล และกิจกรรมต่างๆ ที่เกี่ยวกับงานของคณะกรรมการ ให้สำนักงานเกษตรจังหวัดทำหน้าที่และรับผิดชอบงานตามวรรคหนึ่งที่เกี่ยวข้องกับงานของคณะกรรมการส่งเสริมวิสาหกิจชุมชนจังหวัด



# โครงสร้างองค์กรของกรมส่งเสริมการเกษตร

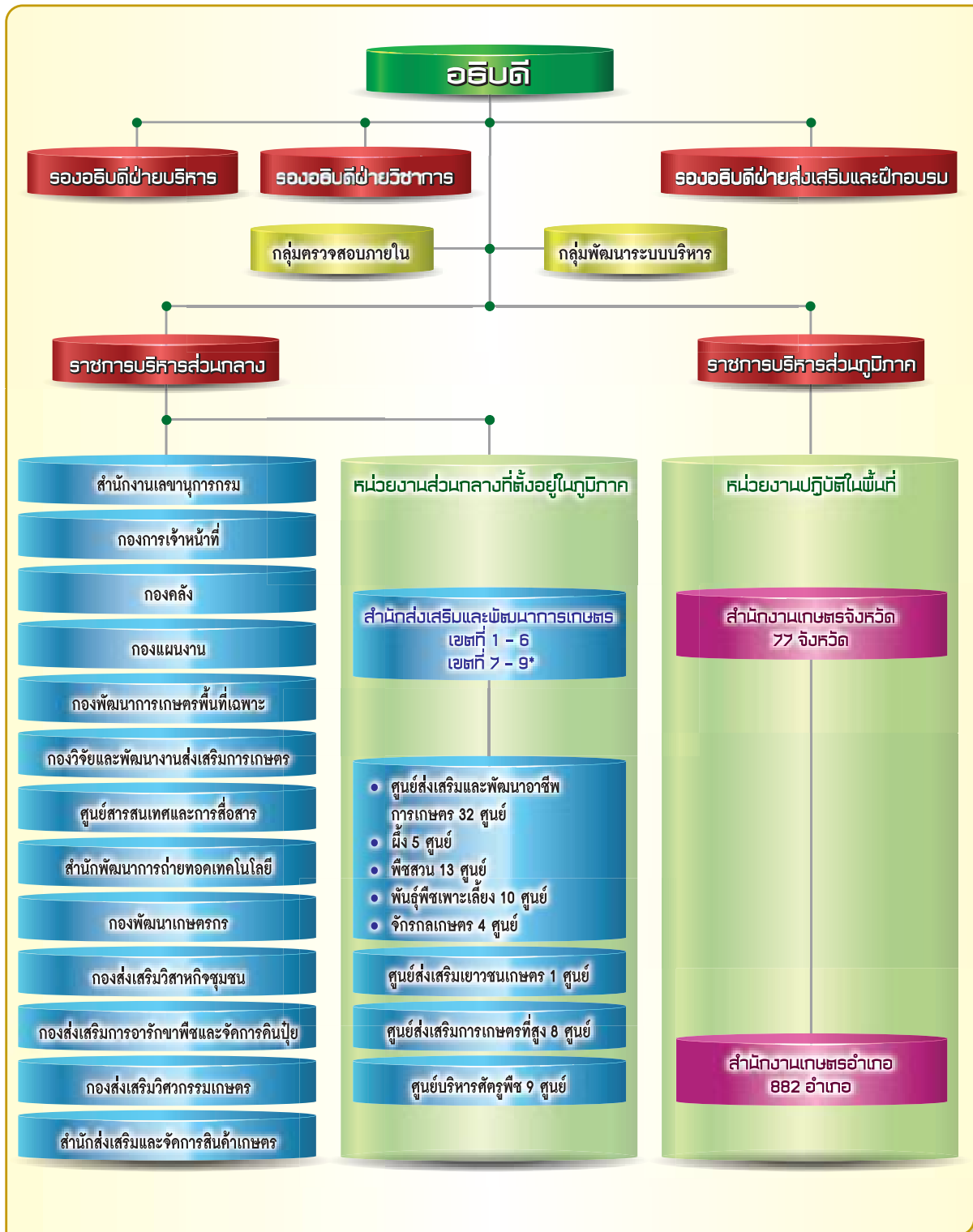

หมายเหตุ \* หน่วยงานตั้งขึ้นเป็นการภายใน

# อัตรากำลังเจ้าหน้าที่ ณ วันที่ 30 กันยายน 2556

## 1. ข้าราชการ

หน่วย : อัตรา

ตำแหน่ง ประเภท ข้าราชการ	ระดับ	วุฒิการศึกษา				รวม
		ต่ำกว่า ปริญญาตรี	ปริญญา ตรี	ปริญญา โท	ปริญญา เอก	
บริหาร	สูง	-	-	1	-	1
	ต้น	-	-	3	-	3
อำนวยการ	สูง	-	31	25	1	57
	ต้น	-	19	15	1	35
วิชาการ	ทรงคุณวุฒิ	-	-	-	-	-
	เชี่ยวชาญ	-	-	3	-	3
	ชำนาญการพิเศษ	-	556	284	7	847
	ชำนาญการ	-	3,575	714	6	4,295
	ปฏิบัติการ	-	1,389	246	1	1,636
ทั่วไป	อาวุโส	32	47	1	-	80
	ชำนาญงาน	720	902	33	-	1,655
	ปฏิบัติงาน	225	121	-	-	346
รวม		977	6,640	1,325	16	8,958

## 2. ลูกจ้างประจำ และพนักงานราชการ

หน่วย : อัตรา

ตำแหน่งประเภท	วุฒิการศึกษา				รวม
	ต่ำกว่าปริญญาตรี	ปริญญาตรี	ปริญญาโท	ปริญญาเอก	
ลูกจ้างประจำ	943	35	-	-	978
พนักงานราชการ	872	1,128	6	-	2,006
รวม	1,815	1,163	6	-	2,984



# งบประมาณรายจ่ายประจำปี พ.ศ. 2556

กรมส่งเสริมการเกษตร ได้รับทั้งสิ้น 5,397,199,800 บาท

## 1. จำแนกตามประเภทงบรายจ่าย

1.1 งบบุคลากร	3,633,003,400	บาท
1.2 งบดำเนินงาน	1,603,332,800	บาท
1.3 งบลงทุน	122,525,400	บาท
1.4 งบรายจ่ายอื่น	38,338,200	บาท

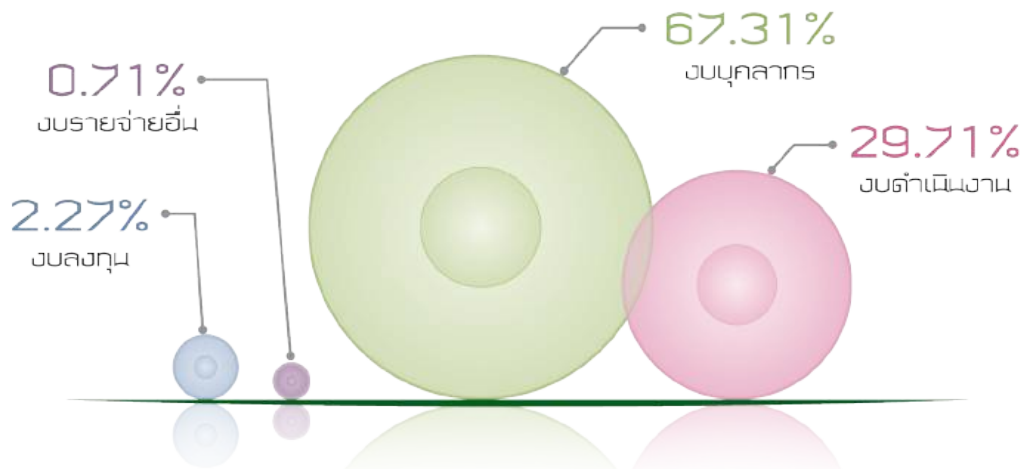

## 2. จำแนกตามยุทธศาสตร์การจัดสรรงบประมาณ

- 2.1 ยุทธศาสตร์การจัดสรรงบประมาณที่ 1 การสร้างรากฐานการพัฒนาที่สมดุลสู่สังคม 180,726,200 บาท
- 2.2 ยุทธศาสตร์การจัดสรรงบประมาณที่ 3 การสร้างความเจริญเติบโตทางเศรษฐกิจอย่างมีเสถียรภาพ และยั่งยืน 5,216,473,600 บาท

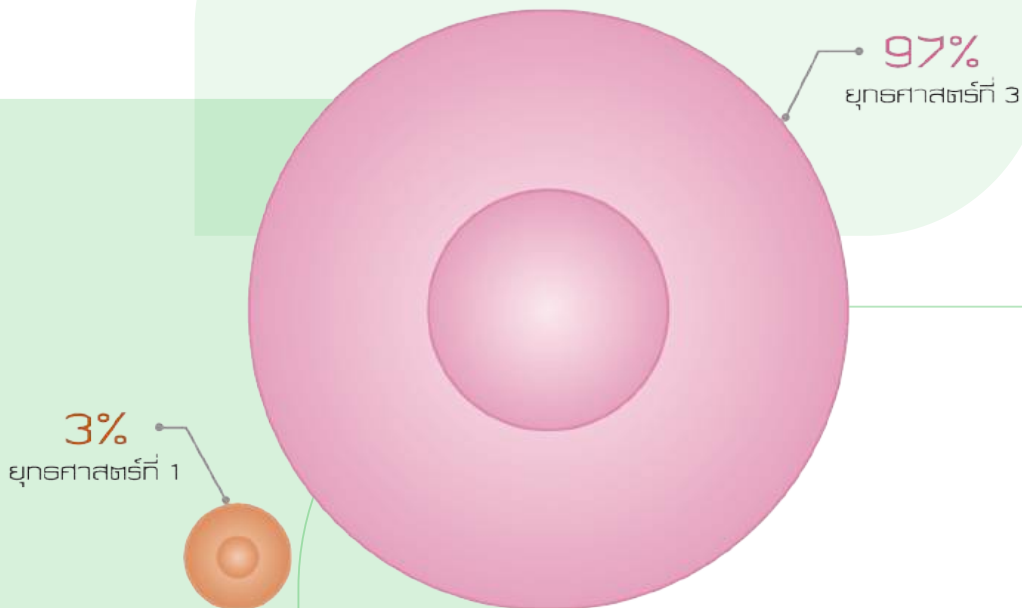

# ประเด็นยุทธศาสตร์ที่สำคัญในการดำเนินงาน ปีงบประมาณ 2556 - 2559

ยุทธศาสตร์	เป้าประสงค์	ตัวชี้วัดเป้าประสงค์
1. การตอบสนองนโยบายสำคัญของรัฐบาล	ผลสำเร็จของการดำเนินงานตามนโยบายสำคัญของรัฐบาล	ระดับความสำเร็จของการดำเนินงาน โครงการ และกิจกรรมตามนโยบายสำคัญของรัฐบาล
2. การเพิ่มประสิทธิภาพการผลิตสินค้าเกษตรและสร้างความเข้มแข็งของเกษตรกร และภาคเกษตร	2.1 เกษตรกรมีความสามารถในการผลิตและจัดการสินค้าเกษตร	2.1 จำนวนเกษตรกรที่ได้รับการส่งเสริมและพัฒนาการผลิตและจัดการสินค้าเกษตรที่มีการนำไปปฏิบัติ
	2.2 เกษตรกรมีการทำกิจกรรมที่เสริมสร้างความเข้มแข็งและความยั่งยืน	2.2 จำนวนเกษตรกรที่ได้รับการส่งเสริม และพัฒนาความเข้มแข็งและความยั่งยืนที่มีการนำไปปฏิบัติ
3. การบูรณาการส่งเสริมการเกษตรเชิงพื้นที่	เกิดการบูรณาการงานส่งเสริมการเกษตรในพื้นที่	จำนวนงบประมาณที่มีการใช้ในการบูรณาการในพื้นที่
4. การพัฒนาศักยภาพการส่งเสริมการเกษตร	การดำเนินงานส่งเสริมการเกษตรเป็นไปอย่างมีประสิทธิภาพ	ระดับความสำเร็จของการพัฒนาศักยภาพการส่งเสริมการเกษตร



DEPARTMENT OF AGRICULTURAL EXTENSION  
RAL EXTENSION

DEPARTMENT OF AGRICULTURAL EXTENSION



DEPARTMENT OF

URA



DEPARTMENT OF AGRIC



# ส่วนที่

# 2

## ผลการปฏิบัติราชการ

CULTURAL EXTENSION

CULTURAL EXTENSION



# ผลการปฏิบัติราชการ

## 1. ผลสัมฤทธิ์ของการปฏิบัติราชการตามคำรับรองการปฏิบัติราชการ (ก.พ.ร.)

ตารางสรุปคะแนนของผลการประเมินการปฏิบัติราชการตามคำรับรองการปฏิบัติราชการ กรมส่งเสริมการเกษตร กระทรวงเกษตรและสหกรณ์ ประจำปีงบประมาณ พ.ศ. 2556

ตัวชี้วัดผลการปฏิบัติราชการ	หน่วยวัด	น้ำหนัก (ร้อยละ)	เกณฑ์การให้คะแนน					ผลการดำเนินงาน			หมายเหตุ
			1	2	3	4	5	ผลการดำเนินงาน	ค่าคะแนนที่ได้	ค่าคะแนนถ่วงน้ำหนัก	
มิดิภายนอก		70.00							4.3501		
ตัวชี้วัดที่ 1 นโยบายสำคัญเร่งด่วนของรัฐบาลและภารกิจหลัก		60.00							4.2695		
ตัวชี้วัดที่ 1.1 ร้อยละเฉลี่ยถ่วงน้ำหนักในการบรรลุ ต่อนโยบายสำคัญเร่งด่วนของรัฐบาลและภารกิจหลัก ของกระทรวง		31.00							4.0492		
ตัวชี้วัดที่ 1.1.1 มูลค่าผลิตภัณฑ์มวลรวมภาค การเกษตร (ล้านล้านบาท)		7.50	1.45	1.46	1.47	1.48	1.49	1.4300	1.0700	0.0802	
ตัวชี้วัดที่ 1.1.2 รายได้เงินสดทางการเกษตรของ เกษตรกรเฉลี่ยต่อ ครัวเรือน (บาท/ครัวเรือน/ปี)		7.50	137,565	139,065	140,565	142,065	143,565		5.0000	0.3750	
ตัวชี้วัดที่ 1.1.3 ผลผลิตพืชสำคัญเฉลี่ยต่อไร่ (กิโลกรัมต่อไร่)		8.50							5.0000		
ตัวชี้วัดที่ 1.1.3.1 จำนวนปี	กิโลกรัม ต่อไร่	0.00						-	-	-	*
ตัวชี้วัดที่ 1.1.3.2 จำนวนปราง	กิโลกรัม ต่อไร่	0.00						-	-	-	*
ตัวชี้วัดที่ 1.1.3.3 ยางพารา	กิโลกรัม ต่อไร่	0.00						-	-	-	*
ตัวชี้วัดที่ 1.1.3.4 มันสำปะหลัง	กิโลกรัม ต่อไร่	8.50	2,900	3,030	3,160	3,290	3,420		5.0000	0.4250	
ตัวชี้วัดที่ 1.1.4 จำนวนพื้นที่ชลประทานและแหล่งน้ำ ที่เพิ่มขึ้น (ไร่)		0.00							-	-	*
ตัวชี้วัดที่ 1.1.5 ร้อยละเฉลี่ยถ่วงน้ำหนักของสินค้า ที่มีการบริหารการผลิตในเชิงพื้นที่	ระดับ	7.50	1	2	3	4	5	5.0000	5.0000	0.3750	
ตัวชี้วัดที่ 1.2 ร้อยละเฉลี่ยถ่วงน้ำหนักของตัวชี้วัด ตามภารกิจหลักของกรมหรือเทียบเท่า และตัวชี้วัดของ กระทรวงที่มีเป้าหมายร่วมกัน ( Joint KPIs) (ถ้ามี)		29.00							4.5050		
ตัวชี้วัดที่ 1.2.1 ร้อยละของกลุ่มวิสาหกิจชุมชน ที่ได้รับการพัฒนาความรู้และสามารถจัดทำแผนพัฒนา กิจการ วิสาหกิจชุมชนได้	ร้อยละ	9.00	80	85	90	95	100	99.6600	4.9320	0.4439	
ตัวชี้วัดที่ 1.2.2 ร้อยละของอาสาสมัครเกษตรกรหมู่บ้าน (อกม.) ที่มี คุณสมบัติพื้นฐานในการเป็น Smart Farmer	ร้อยละ	8.00	16	18	20	22	24	37.9800	5.0000	0.4000	
ตัวชี้วัดที่ 1.2.3 ร้อยละของเกษตรกรที่ได้รับการ การอบรมการผลิตสินค้าเกษตรได้อย่างปลอดภัย และได้มาตรฐานที่ผ่านเกณฑ์ข้อกำหนดของ กรมส่งเสริมการเกษตร	ร้อยละ	8.00	92	94	96	98	100	104.7400	5.0000	0.4000	
ตัวชี้วัดที่ 1.2.4 ตัวชี้วัดของกระทรวงที่มีเป้าหมาย ร่วมกันเรื่องข้าวไทย		2.00	141,533	159,224	176,916	194,608	212,299	2.1282	2.1282	0.0426	
ตัวชี้วัดที่ 1.2.6 ตัวชี้วัดของกระทรวงที่มีเป้าหมาย ร่วมกันเรื่อง ข้าวไทยสู่ครัวโลก		2.00	1,047,904	1,067,676	1,087,448	1,107,220	1,126,991	1.0000	1.0000	0.0200	

ตัวชี้วัดผลการปฏิบัติงานราชการ	หน่วยวัด	น้ำหนัก (ร้อยละ)	เกณฑ์การให้คะแนน					ผลการดำเนินงาน			หมายเหตุ
			1	2	3	4	5	ผลการดำเนินงาน	ค่าคะแนนที่ได้	ค่าคะแนนถ่วงน้ำหนัก	
ตัวชี้วัดที่ 1.3 ระดับความสำเร็จของการเตรียมความพร้อมในการเข้าสู่ประชาคมอาเซียน (ASEAN Readiness)	ระดับ	0.00						-	-	-	*
ตัวชี้วัดที่ 2 ร้อยละความพึงพอใจของผู้รับบริการ	ร้อยละ	10.00	65	70	75	80	85	84.1700	4.8340	0.4834	
มีคิภายใน		30.00							4.8645		
ตัวชี้วัดที่ 3 ระดับความสำเร็จของการจัดทำต้นทุนคือนายผลผลิต	ระดับ	3.00	1	2	3	4	5	5.0000	5.0000	0.1500	
ตัวชี้วัดที่ 4 ร้อยละความสำเร็จของการเบิกจ่ายเงินงบประมาณ		2.50							4.4007		
ตัวชี้วัดที่ 4.1 ร้อยละความสำเร็จของการเบิกจ่ายเงินงบประมาณรายจ่าย ลงทุน	ร้อยละ	1.00	72	74	76	78	80	95.0000	5.0000	0.0500	
ตัวชี้วัดที่ 4.2 ร้อยละความสำเร็จของการเบิกจ่ายเงินงบประมาณรายจ่าย ภาพรวม 6 เดือนแรก	ร้อยละ	0.50	44.02	46.46	48.91	51.36	53.80	46.4700	2.0036	0.0100	
ตัวชี้วัดที่ 4.3 ร้อยละความสำเร็จของการเบิกจ่ายเงินงบประมาณรายจ่าย ภาพรวม 12 เดือน	ร้อยละ	0.50	92	93	94	95	96	98.8800	5.0000	0.0250	
ตัวชี้วัดที่ 4.4 ร้อยละความสำเร็จของการเบิกจ่ายเงินงบประมาณตามแผน	ร้อยละ	0.50	92	93	94	95	96	109.5500	5.0000	0.0250	
ตัวชี้วัดที่ 5 ระดับความสำเร็จของปริมาณผลผลิตที่ทำให้จริงเปรียบเทียบกับเป้าหมายผลผลิต	ระดับ	2.50	1	2	3	4	5	5.0000	5.0000	0.1250	
ความเอกสารงบประมาณรายจ่าย											
ตัวชี้วัดที่ 6 ระดับความสำเร็จของการดำเนินการตามมาตรการประหยัดพลังงานของส่วนราชการ	ระดับ	3.00	1	2	3	4	5	4.1440	4.1440	0.1243	
ตัวชี้วัดที่ 7 ระดับความสำเร็จของการปรับปรุงกระบวนการ	ระดับ	4.00	1		3		5	5.0000	5.0000	0.2000	
ตัวชี้วัดที่ 8 ระดับความสำเร็จของการพัฒนาบุคลากร		5.00							5.0000		
ตัวชี้วัดที่ 8.1 ระดับความสำเร็จของการจัดทำรายงานลักษณะสำคัญขององค์การ	ระดับ	2.00	1		3		5	5.0000	5.0000	0.1000	
ตัวชี้วัดที่ 8.2 ส่วนต่างระหว่างความเห็นและความสำคัญต่อความพึงพอใจในการพัฒนาบุคลากร	ระดับ	1.50	1	2	3	4	5	5.0000	5.0000	0.0750	
ตัวชี้วัดที่ 8.3 ระดับความสำเร็จของการจัดทำแผนพัฒนาบุคลากร	ระดับ	1.50	1	2	3	4	5	5.0000	5.0000	0.0750	
ตัวชี้วัดที่ 9 ระดับความสำเร็จของการพัฒนาปรับปรุงสารสนเทศ		3.00							5.0000		
ตัวชี้วัดที่ 9.1 ส่วนต่างระหว่างความเห็นและความสำคัญต่อความพึงพอใจของผู้ใช้งานสารสนเทศ	ระดับ	1.50	1	2	3	4	5	5.0000	5.0000	0.0750	
ตัวชี้วัดที่ 9.2 จำนวนข้อมูลเชิงประจักษ์ด้านประสิทธิภาพของระบบสารสนเทศ	จำนวน	1.50	1	2	3	4	5	5.0000	5.0000	0.0750	
ตัวชี้วัดที่ 10 ระดับความสำเร็จของการพัฒนาปรับปรุงวัฒนธรรมองค์การ		3.00							5.0000		
ตัวชี้วัดที่ 10.1 ส่วนต่างระหว่างความเห็นและความสำคัญต่อความพึงพอใจในการพัฒนาปรับปรุงวัฒนธรรมองค์การ	ระดับ	1.50	1	2	3	4	5	5.0000	5.0000	0.0750	
ตัวชี้วัดที่ 10.2 ระดับความสำเร็จของการจัดทำแผนพัฒนาปรับปรุงวัฒนธรรมองค์การ	ระดับ	1.50	1	2	3	4	5	5.0000	5.0000	0.0750	
ตัวชี้วัดที่ 11 ระดับความสำเร็จของการดำเนินโครงการสร้างความโปร่งใสในการปฏิบัติงานราชการ	ระดับ	4.00	1	2	3	4	5	5.0000	5.0000	0.2000	
<b>รวม</b>		<b>100.00</b>							<b>4.5044</b>		
			<b>คะแนนที่ได้</b>						<b>4.5044</b>		

หมายเหตุ : \* หมายถึง ตัวชี้วัดระดับกระทรวงตัวนี้ ไม่วัดผลการปฏิบัติงานราชการที่ส่วนราชการนี้

\*\* หมายถึง รายละเอียดและเกณฑ์การให้คะแนนตัวชี้วัด ประจำปีงบประมาณ พ.ศ. 2556 เป็นไปตามผลการพิจารณาของเปลี่ยนแปลงรายละเอียดตัวชี้วัดนี้

\*\*\* หมายถึง มีการปรับลดค่าคะแนนที่ได้ในภาพรวม กรณีที่ส่วนราชการมีการรายงานผล e-SAR รอบ 12 เดือนล่าช้ากว่ากำหนด จะปรับลดคะแนน 0.0500 คะแนน



## 2. ผลการปฏิบัติราชการ ภายใต้แผนปฏิบัติการประจำปีของหน่วยงาน

### 2.1 ด้านการให้บริการ

#### 2.1.1 การขึ้นทะเบียนเกษตรกรผู้ปลูกพืชเศรษฐกิจ (กพศ.) (ข้อมูล ณ วันที่ 30 ก.ย.56)

1) ปี 2555/56 มีการขึ้นทะเบียนเกษตรกรผู้ปลูกข้าว มันสำปะหลัง ข้าวโพดเลี้ยงสัตว์ และ  
ยางพารา ผลการขึ้นทะเบียนฯ ได้มีการออกใบรับรองให้เกษตรกรนำไปใช้ร่วมโครงการรับจำนำ ดังนี้

- ข้าวครั้งที่ 1 ออกใบรับรอง 3,491,889 ครัวเรือน  
พื้นที่ 63,411,898 ไร่ ผลผลิต 28,613,087 ตัน
- ข้าวครั้งที่ 2 ออกใบรับรอง 669,373 ครัวเรือน  
พื้นที่ 13,698,556 ไร่ ผลผลิต 9,072,065 ตัน
- มันสำปะหลัง ออกใบรับรอง 473,852 ครัวเรือน  
พื้นที่ 7,624,534 ไร่ ผลผลิต 26,717,044 ตัน
- ข้าวโพดเลี้ยงสัตว์ ออกใบรับรอง 220,216 ครัวเรือน  
พื้นที่ 4,086,712 ไร่ ผลผลิต 2,754,863 ตัน
- ปาล์มน้ำมัน ออกใบรับรอง 59,078 ราย 99,399 แปลง (ยังไม่สิ้นสุดโครงการ)





2) ปี 2556/57 มีการขึ้นทะเบียนผู้ปลูกข้าว ข้าวโพดเลี้ยงสัตว์และมันสำปะหลัง ซึ่งมีความก้าวหน้าการดำเนินงาน ดังนี้

- ข้าว (นาปี) ครั้งที่ 1 ออกใบรับรอง 2,819,123 ครัวเรือน  
พื้นที่ 51,483,178 ไร่ ผลผลิต 22,636,903 ตัน
- ข้าวโพดเลี้ยงสัตว์ ออกใบรับรอง 299,929 ครัวเรือน  
พื้นที่ 5,818,431 ไร่ ผลผลิต 4,098,133 ตัน
- มันสำปะหลัง อยู่ระหว่างขึ้นทะเบียน 347,581 ครัวเรือน พื้นที่ 19,932,723 ไร่
- ยางพารา ส่งข้อมูลให้คณะกรรมการเปิดกรีดยางครบตำบล 737,050 ครัวเรือน  
1,096,775 แปลง พื้นที่ 9.99 ล้านไร่







## 2.1.2 การช่วยเหลือเกษตรกรผู้ประสบภัยธรรมชาติ

1) ปี 2556 เกิดภัยธรรมชาติ จำนวน 5 ภัย ได้แก่อุทกภัย วาตภัย ภัยแล้ง ฝนทิ้งช่วง และศัตรูพืชระบาด เกษตรกรได้รับความเสียหาย 499,678 ราย พื้นที่การเกษตรเสียหาย 4,081,941 ไร่ วงเงินให้ความช่วยเหลือ 4,664,300,947 ล้านบาท

- การให้ความช่วยเหลือโดยใช้งบประมาณจากองค์การปกครองส่วนท้องถิ่น เกษตรกร 4,235 ราย พื้นที่เสียหาย 22,687 ไร่ วงเงินให้ความช่วยเหลือ 20,982,208 บาท
- เงินอุดหนุนราชการในอำนาจนายอำเภอ และผู้ว่าราชการจังหวัด เกษตรกร 12,479 ราย พื้นที่เสียหาย 48,667 ไร่ วงเงินให้ความช่วยเหลือ 42,769,580 บาท
- การให้ความช่วยเหลือโดยใช้เงินอุดหนุนราชการในอำนาจปลัดกระทรวงเกษตรและสหกรณ์ เกษตรกร 8,470 ราย พื้นที่เสียหาย 52,648 ไร่ วงเงินให้ความช่วยเหลือ 51,483,273 บาท
- การให้ความช่วยเหลือโดยใช้เงินงบกลาง เกษตรกร 474,494 ราย พื้นที่เสียหาย 3,957,939 ไร่ วงเงิน 4,459,065,887 ล้านบาท







2) กรมส่งเสริมการเกษตรได้เร่งรัดการสำรวจ สรุปประมวลผลข้อมูล และตรวจหลักฐาน ให้รวดเร็วยิ่งขึ้น และประสานการดำเนินงานกับจังหวัดอย่างใกล้ชิด โดยเฉพาะอย่างยิ่งการสำรวจ และการตรวจสอบหลักฐานต่างๆ ให้มีความถูกต้อง สมบูรณ์ รวมทั้งได้ทยอยเสนอเรื่องให้กระทรวงเกษตรและสหกรณ์พิจารณาดำเนินการต่อเพื่อไม่ให้เกิดการค้างคั่งของเรื่องที่เสนอขอความช่วยเหลือ







### 2.1.3 การแก้ไขปัญหาการระบาดของศัตรูพืช

1) แก้ไขปัญหาการระบาดของศัตรูพืชอย่างต่อเนื่อง โดยเน้นการดำเนินงานร่วมกับเกษตรกรในพื้นที่

2) จัดตั้งศูนย์จัดการศัตรูพืชชุมชน สำนวจคิดตามสถานการณ์ และแจ้งเตือนการระบาด และถ่ายทอดความรู้ให้เกษตรกร

3) เพลี้ยแป้งสีชมพูในมันสำปะหลัง

- พบการระบาดสูงสุดในปี 2552 พื้นที่ 1,442,481 ไร่
- ดำเนินการควบคุมการระบาดโดยใช้วิธีการต่างๆ อย่างต่อเนื่อง เช่น การแช่ท่อนพันธุ์ด้วยสารเคมี การผลิตขยายและปล่อยแตนเบียนและแมลงช้างปีกใส
- การระบาดลดลงอย่างมาก โดยในปี 2556 พบการระบาดเพียง 3,340 ไร่ คิดเป็นร้อยละ 0.05 ของพื้นที่ปลูกมันสำปะหลังทั้งหมด





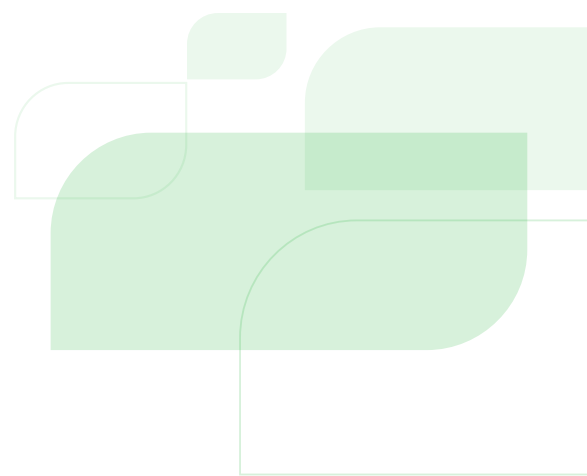

#### 4) เพลี้ยกระโดดสีน้ำตาลข้าว

- พบการระบาดสูงสุดในปี 2554 พื้นที่ 1,680,284 ไร่
- คำเนินการส่งเสริมการปลูกข้าวพันธุ์ต้านทาน การใช้เครื่องคูดแมลง การใช้เชื้อราบิวเวอร์เรีย ในการป้องกันกำจัด
- การระบาดลดลงอย่างมาก โดยในปี 2556 พบว่ามีการระบาดเพียง 40,811 ไร่ คิดเป็นร้อยละ 0.25 ของพื้นที่ปลูกข้าวทั้งหมด











## 5) แผลงศัตรูมะพร้าว

- แผลงศัตรูมะพร้าวที่สำคัญมี 2 ชนิด คือ แผลงค้ำหนาม และ หนอนหัวค้ำ
- พบการระบาดของแผลงค้ำหนามมากที่สุดในปี 2554 จำนวน 174,112 ไร่ และหนอนหัวค้ำพบการระบาดมากที่สุดปี 2556 จำนวน 102,725 ไร่
- ดำเนินการควบคุมศัตรูมะพร้าวอย่างต่อเนื่องด้วยวิธีผสมผสาน ได้แก่ รณรงค์ ตัดทางใบเผาทำลายให้ชุมชนมีส่วนร่วมในการผลิตและปล่อยศัตรูธรรมชาติ
- ในปี 2556 การระบาดของแผลงค้ำหนามเริ่มลดลงคือมีพื้นที่ระบาด 112,542 ไร่ แต่หนอนหัวค้ำมีการระบาดเพิ่มมากขึ้น คือมีพื้นที่ระบาด 102,725 ไร่
- มาตรการเร่งรัดดำเนินการคือการใช้สารเคมีฉีดเข้าลำต้นเพื่อกำจัดและตัดวงจร การระบาด ขณะนี้กำลังดำเนินการจัดซื้อสารเคมีและเตรียมเกษตรกรที่จะเป็นผู้ดำเนินการ ซึ่งจะฉีดสารเคมีให้แล้วเสร็จในช่วงไตรมาสที่ 3 ของปี 2557







## 2.1.4 การให้บริการคลินิกเกษตรเคลื่อนที่ ในพระราชานุเคราะห์ฯ

- ดำเนินงานในลักษณะบูรณาการการทำงานระหว่างหน่วยงานต่างๆ ในสังกัดกระทรวงเกษตรและสหกรณ์ ให้เกษตรกรได้รับบริการทางวิชาการและแก้ไขปัญหาด้านการเกษตรอย่างครบวงจรในคราวเดียว เช่น การวิเคราะห์ดิน การวินิจฉัยโรคพืช โรคสัตว์ โรคสัตว์น้ำ และการให้วัคซีนป้องกันโรค
- จัดคลินิกเกษตรเนื่องในวันคล้ายวันพระราชสมภพ สมเด็จพระบรมโอรสาธิราชฯ จำนวน 49,985 ราย
- จัดคลินิกเกษตรเนื่องในวันคล้ายวันประสูติพระเจ้าวรวงศ์เธอ พระองค์เจ้าศรีรัศมิ์พระวรชายาฯ จำนวน 38,630 ราย
- จัดคลินิกเกษตรเนื่องในวันคล้ายวันประสูติพระเจ้าหลานเธอ พระองค์เจ้าทีปังกรรัศมีโชติ จำนวน 28,515 ราย
- จัดคลินิกเกษตรตามแผนของจังหวัด จำนวน 24,688 ราย















### 2.1.5 โครงการอันเนื่องมาจากพระราชดำริ

ดำเนินงานสนองพระราชดำริของพระบาทสมเด็จพระเจ้าอยู่หัว และพระบรมวงศานุวงศ์ ที่ได้พระราชทานแนวทางการดำเนินงาน ให้หน่วยงานต่างๆ นำไปวางแผนปฏิบัติงานให้ความช่วยเหลือแก้ไขปัญหาให้กับราษฎรที่ประสบความทุกข์ยาก ด้วยโอกาสและยากจน ตามภูมิภาคต่างๆ ทั่วประเทศ โดยยึดหลักสร้างความรู้ความเข้าใจ การพัฒนาการเกษตรตามแนวเศรษฐกิจพอเพียงผ่านกิจกรรม การฝึกอบรมเกษตรกรและการศึกษาดูงานจากแหล่งเรียนรู้ รวม 13,745 ราย จาก 67 โครงการย่อย ส่งผลให้เกษตรกรสามารถ ปรับเปลี่ยนทัศนคติ แนวคิดและพฤติกรรมในการประกอบอาชีพ และดำเนินชีวิตได้อย่างเหมาะสมกับสภาพภูมินิเวศและภูมิสังคม ยกกระดับคุณภาพชีวิตของราษฎรให้พออยู่พอกิน สามารถพึ่งพาตนเองได้ ในระยะยาว





### 2.1.6 โครงการพัฒนาการผลิตพืชอาหารในโรงเรียน ตำรวจตระเวนชายแดนและชุมชนเพื่อเทิดพระเกียรติ สมเด็จพระเทพรัตนราชสุดาฯ สยามบรมราชกุมารี ในโอกาสทรงเจริญพระชนมายุ 60 พรรษา พ.ศ. 2558

ดำเนินการมุ่งเน้นการเพิ่มประสิทธิภาพระบบการผลิตทางการเกษตรในโรงเรียนตำรวจตระเวนชายแดน โดยใช้กระบวนการมีส่วนร่วมของกลุ่มยุวเกษตรกรในโรงเรียน กลุ่มแม่บ้านเกษตรกร และกลุ่มเกษตรกรอื่นๆ แล้วขยายผลการน้อมนำแนวพระราชดำริ และการดำเนินโครงการจากโรงเรียนต้นแบบของกองกำกับการตำรวจตระเวนชายแดนไปสู่โรงเรียนภายใต้โครงการเกษตรเพื่ออาหารกลางวัน ทั่วไป ตลอดจนขยายผลไปยังหมู่บ้านที่ตั้งโรงเรียน ทำให้เกิดการ พัฒนาอาชีพด้านการเกษตร ลดการพึ่งพาปัจจัยภายนอก เสริมสร้างความมั่นคงด้านอาหาร กรมส่งเสริมการเกษตรได้เข้าไปดำเนินการ ผ่านกิจกรรมต่างๆ อาทิการจัดทำแผนความต้องการและแผนการผลิต ในโรงเรียน การฝึกอบรมครู นักเรียน และชุมชน ในเรื่องการผลิตทางการเกษตรและการแปรรูปถนอมอาหาร ซึ่งมีระยะเวลาเริ่มดำเนินการ ตั้งแต่ปี 2556 - 2558





พระราชดำริ  
เมื่อวันศุกร์ที่ ๑๙ มิถุนายน ๒๕๓๐

“...เราต้องการสวนในนิคมเรือนไม้เรือนไม้ทุกตำบลของกรมส่งเสริมการเกษตร  
ที่ถูกต้องเหมาะสมและถูกตามสวนประเภทยังขาดอยู่... สวนไม้ในร่มไม้ หรือพืชสวน  
แล้วไม้ในเรือนไม้ทำการเกษตร ซึ่งเป็นวิธีที่นิยมและชาวสวนรักทำกันดี อาหารที่จะให้  
เรือนไม้ประเภทยังเป็นอาหารที่ได้อาหารที่มีคุณค่าและมีประโยชน์สูงมาก ซึ่งอาจจะได้ผลดี  
แต่ก็เป็นวิธีหนึ่ง ที่จะได้รับอาหาร และก็จะได้อากาศดีในสวนด้วยได้บ้างด้วย  
คือ ความรู้ทางด้านเกษตรและด้านโภชนาการ ซึ่งเป็นวิชาที่สัมพันธ์กันมาก  
เวลานั้นผมได้เขียนเป็นคู่มือ และได้โปรดเกล้าฯ ให้อธิบดีกรมส่งเสริมการเกษตร  
อาจจะนำมาช่วยในการรณรงค์ได้บ้างก็ดี...”

บุบผา

ผักกาด







## 2.2 ด้านการเพิ่มประสิทธิภาพการผลิตสินค้าเกษตร

### 2.2.1 การส่งเสริมการผลิต

1) กรมส่งเสริมการเกษตรได้ดำเนินการจัดทำโครงการป้องกันและแก้ไขปัญหามลพิษในภาคผลไม้ได้แนวคิดช่วยรักษาระดับราคาผลไม้ไม่ให้ตกต่ำในช่วงผลผลิตออกมากและป้องกันผลผลิตค้อยคุณภาพออกสู่ตลาด เร่งรัดการกระจายผลผลิตออกนอกแหล่งผลิต ส่งเสริมการแปรรูปและบรรจุภัณฑ์ รวมทั้งประชาสัมพันธ์ส่งเสริมการบริโภคทั้งตลาดภายในและภายนอกประเทศ โดยใช้งบประมาณจากกองทุนรวมเพื่อช่วยเหลือเกษตรกร ดังนี้ ป้องกันและแก้ไขปัญหามลพิษในภาคตะวันออก (ทุเรียน มังคุด เงาะ และลองกอง) วงเงิน 137.1365 ล้านบาท จำนวน 55,500 ตัน ป้องกันและแก้ไขปัญหามลพิษในลุ่มน้ำจืด 20.177 ล้านบาท จำนวน 6,750 ตัน ป้องกันและแก้ไขปัญหามลพิษในภาคใต้ (ทุเรียน มังคุด เงาะ และลองกอง) วงเงิน 136.4345 ล้านบาท จำนวน 35,330 ตัน และป้องกันและแก้ไขปัญหามลพิษในภาคใต้ วงเงิน 169.1315 ล้านบาท จำนวน 127,470 ตัน





- 2) กล้วยไม้ เกษตรกรได้รับความรู้เรื่องการผลิตกล้วยไม้คุณภาพ การผลิตกล้วยไม้ เพื่ออนุรักษ์ความยั่งยืน การฟื้นฟูสวนกล้วยไม้ และการปลูกสร้างสวนใหม่ จำนวน 1,244 ราย
- 3) สับปะรด เกษตรกรได้รับความรู้เรื่องการเพิ่มประสิทธิภาพการผลิตสับปะรดและการตลาด จำนวน 5,522 ราย







4) ข้าว ร่วมกับกรมการข้าวในการพัฒนาและเพิ่มศักยภาพสมาชิกศูนย์ข้าวชุมชน 14,480 ราย มีความรู้ในการผลิตเมล็ดพันธุ์และผลิตข้าวคุณภาพดี ศูนย์ข้าวชุมชน 362 ศูนย์ สามารถผลิตเมล็ดพันธุ์ข้าวคุณภาพดีได้มาตรฐาน จำนวน 18,100 ตัน ร่วมกับกรมชลประทานในการปรับระบบการปลูกข้าวในพื้นที่ชลประทาน 12 จังหวัด เกษตรกรจำนวน 45,000 ราย มีความรู้ในการปลูกพืชหลังนา/พืชปุ๋ยสดเพื่อเพิ่มประสิทธิภาพการผลิตข้าว อนุรักษ์ดินและน้ำให้อุดมสมบูรณ์ และมีทัศนคติในการทำนาปีละไม่เกิน 2 ครั้ง







5) ด้ings เกษตรกร 1,450 ราย มีความรู้เรื่องการผลิตขยาย นางพญาด้ings สายพันธุ์ดี การผลิตน้ำด้ings คุณภาพดีตามมาตรฐานฟาร์มด้ings GAP การพัฒนากลุ่มผู้ผลิตเพื่อเข้าสู่การรับรองมาตรฐานคุณภาพ อย. การแปรรูปของใช้ในครัวเรือนด้วยผลิตภัณฑ์จากด้ings

6) เพิ่มประสิทธิภาพการผลิตโดยการลดต้นทุนมันสำปะหลัง เกษตรกร 13,500 ราย มีความรู้เรื่องการเพิ่มประสิทธิภาพการผลิต มันสำปะหลัง

7) เพิ่มประสิทธิภาพการผลิตโดยการลดต้นทุนข้าวโพด เลี้ยงสัตว์ เกษตรกร 3,000 ราย มีความรู้ในการใช้ปุ๋ยเคมีตามค่า วิเคราะห์ดินร่วมกับการใช้ปุ๋ยอินทรีย์ และสามารถใช้จ่ายการผลิต ที่ถูกต้องและเหมาะสมในการลดต้นทุนการผลิต



การประชุมวิชาการ

ข้าวโพดและข้าวฟ่างแห่งชาติ ครั้งที่ ๓๖

๕ - ๗ มิถุนายน ๒๕๕๖

โรงแรมอัครา อ.เมือง จ.หนองคาย







8) เพิ่มประสิทธิภาพการผลิตโดยการลดต้นทุนกาแฟ เกษตรกร 1,500 ราย มีความรู้ในด้านการลดต้นทุนการผลิตและจัดการสินค้ากาแฟ

9) เพิ่มประสิทธิภาพการผลิตโดยการลดต้นทุนปรับระบบการปลูกข้าว เกษตรกรจำนวน 45,000 ราย มีความรู้ สามารถอธิบายการปลูกพืชหลังนา/พืชปุ๋ยสด และสามารถนำไปปฏิบัติ ได้อย่างถูกต้อง สามารถเพิ่มประสิทธิภาพการผลิตข้าว อนุรักษ์ดินและน้ำให้มีความอุดมสมบูรณ์อย่างยั่งยืน







10) เพิ่มประสิทธิภาพการผลิตปาล์มน้ำมัน เกษตรกร 1,200 ราย มีความรู้ในการ เพิ่มประสิทธิภาพการผลิตปาล์มน้ำมัน และการผลิตปาล์มน้ำมันอย่างยั่งยืน

11) เพิ่มประสิทธิภาพการผลิตมะพร้าว เกษตรกร 6,000 ราย สามารถดูแลรักษา สวนมะพร้าว และใช้เทคโนโลยีที่เหมาะสมของแต่ละสภาพพื้นที่ เพื่อเพิ่มคุณภาพและมีผลผลิตต่อไร่สูงขึ้น ส่งผลให้เกษตรกรมีรายได้เพิ่มขึ้น





## 2.2.2 การสนับสนุนการผลิต

1) ส่งเสริมด้านการตลาดสินค้าเกษตรภายใต้โครงการจัดระบบสินค้าเกษตรในพื้นที่ เกษตรกรมีความรู้ความเข้าใจด้านบริหารจัดการการตลาดสินค้าเกษตรและโลจิสติกส์ จำนวน 1,501 ราย

2) เมล็ดพันธุ์ (ถั่วเหลือง) เกษตรกรจำนวน 1,300 ราย มีความรู้ในการเพิ่มประสิทธิภาพการผลิตและขบวนการผลิตเมล็ดพันธุ์ถั่วเหลือง ศูนย์ผลิตเมล็ดพันธุ์ถั่วเหลืองชุมชน 35 ศูนย์ สามารถผลิตเมล็ดพันธุ์ดี จำนวน 105,000 กิโลกรัม





3) บริหารศัตรูพืช โดยการผลิตพ่อ-แม่พันธุ์ศัตรูธรรมชาติ ได้แก่ แตนเบียน *A. lopezi* แมลงช้างปีกใส แตนเบียนไข่ *Trichogramma spp.* และ *Bracon hebetor* สนับสนุนการดำเนินงานของ ศูนย์จัดการศัตรูพืชชุมชน

4) ผลิต - ขยายต้นพันธุ์สะอาดจากการเพาะเลี้ยงเนื้อเยื่อ สนับสนุนให้เกษตรกรปลูก เพื่อป้องกันการแพร่ระบาดของโรคและแมลงที่ติดมากับต้นพันธุ์ ได้แก่ หน่อไม้ฝรั่ง 25,000 ต้น และกล้วย 45,000 ต้น

5) ลดความเสี่ยงด้านราคาสับปะรด เกษตรกร 5,400 ราย มีความรู้ด้านการผลิตและการตลาดสับปะรด ลดต้นทุนการผลิต ผลผลิตต่อไร่เพิ่มขึ้น ผลผลิตมีคุณภาพดี ราคามีเสถียรภาพ ส่งผลให้เกษตรกรมีรายได้มั่นคง มีความเป็นอยู่ที่ดีขึ้น









6) การเข้าร่วมงานแสดงสินค้าเกษตรของไทยในงานต่างๆ เช่น การจัดประชุมวิชาการข้าวโพดและข้าวฟ่างแห่งชาติ แลกเปลี่ยนความคิดเห็นและประสบการณ์ เพิ่มพูนความรู้ของนักวิชาการเกษตร นักวิจัย นักส่งเสริมการเกษตร อาจารย์ และภาคเอกชน โดยนำความรู้ที่ได้ไปประยุกต์ใช้ในการวิจัย แล้วถ่ายทอดความรู้และส่งเสริมการเพิ่มผลผลิตข้าวโพดและข้าวฟ่างของประเทศไทยให้แก่เกษตรกรต่อไป งานประชาสัมพันธผักและผลไม้ไทยในประเทศเวียดนาม (Thailand Trade Exhibition 2013) การจัดแสดงสินค้าสมุนไพรและเครื่องเทศของไทยในสาธารณรัฐอิตาลี (International Art and Crafts Exhibition 2013) งานส่งเสริมผลไม้ไทยในงานเทศกาลลิ้นจี่ ณ เมืองเจิ้งเฉิง นครกวางโจว สาธารณรัฐประชาชนจีน การจัดงานประชาสัมพันธส่งเสริมผลไม้ไทยในงานแสดงสินค้า The 24<sup>th</sup> China Harbin International Economic & Trade Fair ณ สาธารณรัฐประชาชนจีน งานประชาสัมพันธสินค้าเกษตรในงาน Asia Fruit Logistica 2013 ณ เขตบริหารพิเศษฮ่องกง เป็นต้น ส่งผลให้มีการขยายโอกาสเปิดตลาดสินค้าเกษตรของไทยทั้งในประเทศและต่างประเทศ เกิดการแลกเปลี่ยนความรู้และประสบการณ์ด้านการผลิต การจัดการ รสนิยมและความต้องการของผู้บริโภค เกิดการเจรจาทางธุรกิจสินค้าเกษตรระหว่างผู้ส่งออกไทยกับผู้ประกอบการต่างประเทศโดยตรง ผู้บริโภคชาวต่างประเทศรู้จักวิธีการบริโภคผลไม้ไทยอย่างถูกต้อง





### 2.2.3 พัฒนาคุณภาพสินค้าเกษตร

1) พัฒนาคุณภาพมาตรฐานสินค้าเกษตร (GAP) เกษตรกร 30,300 ราย มีความรู้การผลิตตามระบบการรับรองมาตรฐาน GAP พืชอาหาร/ข้าว และนำความรู้ไปปฏิบัติ สามารถผ่านการประเมินแปลงเบื้องต้นเพื่อสมัครขอการรับรอง GAP แบบรายเดี่ยว

2) ส่งเสริมสินค้าเกษตรปลอดภัย เกษตรกร 17,640 ราย มีความรู้การผลิตสินค้าเกษตรปลอดภัย มีต้นแบบบรรจุภัณฑ์สำหรับบรรจุผลผลิต และเปลี่ยนพฤติกรรมการผลิตสินค้าเกษตรปลอดภัยมากขึ้น







3) เกษตรอินทรีย์ เกษตรกร 2,000 ราย มีความรู้ในการพัฒนาระบบการผลิตพืชตามระบบมาตรฐานเกษตรอินทรีย์ และได้รับการตรวจประเมินแปลงต้น

4) พัฒนาคุณภาพการผลิตสมุนไพร เกษตรกร 4,500 ราย มีความรู้ในการผลิตสมุนไพรอาหารและเครื่องสำอาง เครื่องเทศ และอาหารเสริม สามารถผลิตสมุนไพรที่มีคุณภาพและสอดคล้องกับความต้องการของตลาด และผลิตภัณฑ์สมุนไพรมีประสิทธิผลและความปลอดภัยได้รับความเชื่อถือ







## 2.3 ด้านการส่งเสริมและพัฒนาเกษตรกร และองค์กรเกษตรกร

### 2.3.1 การพัฒนาอาสาสมัครเกษตรกรหมู่บ้าน (อกม.)

อาสาสมัครเกษตรกรหมู่บ้าน จำนวน 75,181 ราย ได้รับการพัฒนาในด้านการจัดเก็บรวบรวมข้อมูลพื้นฐานด้านการเกษตร ร่วมจัดทำแผนพัฒนาการเกษตร ติดตามสถานการณ์และรายงานเหตุการณ์ฉุกเฉินเร่งด่วน ปฏิบัติงานสนับสนุนเจ้าหน้าที่ส่งเสริมการเกษตรในการประชาสัมพันธ์และตรวจสอบข้อมูลและเอกสารเบื้องต้นในการขึ้นทะเบียน และการจัดประชาคม ทบท. และ ทพศ. ประสานการถ่ายทอดความรู้ เรื่องการลดต้นทุนการผลิตข้าว ฝักระวังและติดตามสถานการณ์การระบาดของศัตรูมะพร้าว ข้าว มันสำปะหลังภายใต้ศูนย์จัดการศัตรูพืชชุมชน และ อกม.จำนวน 17,000 ราย ร่วมจัดทำสำมะโนการเกษตรกับสำนักงานสถิติแห่งชาติ โดยทำหน้าที่เป็นพนักงานแฉ่งนับเก็บรวบรวมข้อมูล และตรวจสอบความครบถ้วนของข้อมูล







### 2.3.2 ส่งเสริมและพัฒนาเกษตรกรรุ่นใหม่

จำนวน 11,910 ราย มีศักยภาพด้านการผลิต การบริหารจัดการธุรกิจ การบริหารจัดการศัตรูพืชและการเชื่อมโยงเครือข่าย

### 2.3.3 ส่งเสริมและพัฒนากลุ่มแม่บ้านเกษตรกร

จำนวน 882 กลุ่ม สมาชิก 13,230 ราย ได้รับการพัฒนาให้มีความรู้ในการวางแผนการผลิต การตลาด การลงทุน การบริหารจัดการองค์กรและการเชื่อมโยงเครือข่าย







### 2.3.4 ส่งเสริมและพัฒนากลุ่มเยาวชนเกษตร

จำนวน 882 กลุ่ม สมาชิก 13,418 ราย ได้รับการพัฒนา ให้เกิดความรู้และทักษะผ่านกระบวนการกลุ่ม การผลิตทางการเกษตร และเคหกิจเกษตร การชุมนุมแลกเปลี่ยนความรู้และประสบการณ์ ตลอดจนการศึกษาดูงานต่างประเทศ

### 2.3.5 ส่งเสริมเคหกิจเกษตร

สนับสนุนแหล่งเรียนรู้องค์กรเกษตรกรด้านเคหกิจเกษตร 77 แห่ง เกษตรกร 1,540 ราย ได้รับความรู้ในการสร้างความมั่นคง ด้านอาหารและโภชนาการ ด้านความเป็นอยู่ และด้านเศรษฐกิจของ ครอบครัว





### 2.3.6 การส่งเสริมและพัฒนาขีดความสามารถ ในการประกอบกิจการของวิสาหกิจชุมชน

ดำเนินการประเมินศักยภาพวิสาหกิจชุมชน จำนวน 46,661 แห่ง จากวิสาหกิจชุมชนที่ได้รับอนุมัติให้จดทะเบียน 72,956 แห่ง โดยมีระดับดี 32.45% ปานกลาง 50.45% ปรับปรุง 17.10% พัฒnavิสาหกิจชุมชนตามศักยภาพในด้านการจัดทำแผนพัฒนาการสนับสนุนให้ดำเนินการตามแผนด้านการผลิต ยกกระดับคุณภาพและมาตรฐานสินค้า การพัฒนาบรรจุภัณฑ์ การประชาสัมพันธ์ การซื้อขายแลกเปลี่ยนสินค้า กระบวนการกลุ่ม การบริหารจัดการ และบูรณาการร่วมกับหน่วยงานที่เกี่ยวข้อง เพื่อพัฒนาสู่การเป็นวิสาหกิจชุมชนก้าวหน้า นอกจากนี้ ยังมีโครงการพัฒนากระบวนการผลิต การตลาด จังหวัดชายแดนใต้ 5 จังหวัด ได้แก่ สตูล ยะลา ปัตตานี นราธิวาส และสงขลา และสนับสนุนให้มีแหล่งศึกษาฐานวิสาหกิจชุมชน 462 แห่ง







### 2.3.7 การส่งเสริมและพัฒนาอาชีพ การเกษตรเฉพาะด้าน

เกษตรกร 30,950 ราย มีความรู้และทักษะนำไปใช้พัฒนากระบวนการเกษตร อย่างเต็มประสิทธิภาพ ตามวิถีเศรษฐกิจพอเพียง ทำให้มีรายได้เพิ่มขึ้นและเกิดความมั่นคงในอาชีพเกษตรกรอย่างยั่งยืน





### 2.3.8 โครงการหลวง

เกษตรกร 3,250 ราย มีความรู้และสามารถปลูกพืชบนพื้นที่สูงได้อย่างถูกต้องและเหมาะสมกับสภาพพื้นที่ของชุมชน และสามารถเพิ่มมูลค่าทางการเกษตร







## 2.4 ด้านการพัฒนาบุคลากร

### 2.4.1 พัฒนาบุคลากรทั้งส่วนกลาง และส่วนภูมิภาค

เพื่อสร้างความเข้าใจ เสริมสร้างสมรรถนะและทักษะ แบ่งเป็น

- อบรมโดยหน่วยงานภายใน ข้าราชการบรรจุใหม่ ข้าราชการกลุ่มบริหาร ข้าราชการที่อยู่ในสายงานหลัก และสนับสนุน จำนวน 11,218 คน มีความรู้ ความสามารถ และสมรรถนะ ทักษะที่จำเป็น ต่อการปฏิบัติงานของแต่ละสายงานเพิ่มมากขึ้น
- อบรมโดยหน่วยงานภายนอก บุคลากรกรมส่งเสริมการเกษตร 1,107 คน ได้รับการพัฒนาให้มีความรู้ความสามารถด้านคุณธรรม จริยธรรม หลักการคิดและการตัดสินใจอย่างเป็นระบบ มุมมองและวิถีคิดในเชิงระบบ รวมทั้งการคิดริเริ่มสร้างสรรค์







## 2.4.2 พัฒนาบุคลากรด้วยระบบ e-learning

บุคลากรจำนวน 900 คน สามารถเรียนรู้ด้วยตนเองผ่านระบบอิเล็กทรอนิกส์ ส่งผลให้เสริมสร้างสมรรถนะการทำงานของนักส่งเสริมการเกษตร และลดค่าใช้จ่ายในการจัดฝึกอบรม



# เรื่องการเรียนรู้แบบเรียนออนไลน์ (e-Learning)

## ขงสถาบันส่งเสริมสร้างสมรรถนะนักส่งเสริมการเกษตร ระดับต้นๆ และการ

### แลกเปลี่ยนเรียนรู้เชิงโครงสร้างสู่ระดับปฏิบัติการ





## 2.5 การจัดการความรู้เพื่อพัฒนางาน ส่งเสริมการเกษตร

ดำเนินการจัดการความรู้เพื่อพัฒนาคน พัฒนางาน และพัฒนาองค์กร โดยจัดกระบวนการเรียนรู้ให้เจ้าหน้าที่ส่งเสริมการเกษตร ได้นำองค์ความรู้จากการแลกเปลี่ยนเรียนรู้ร่วมกันระหว่างเจ้าหน้าที่ของกรมส่งเสริมการเกษตร และการถ่ายทอดองค์ความรู้จากผู้ที่จะเกษียณอายุราชการ นำมาใช้ประโยชน์ในการทำงานส่งเสริมการเกษตร มีประสิทธิภาพมากยิ่งขึ้น และได้มีการรวบรวม จัดเก็บองค์ความรู้ไว้ในคลังความรู้ เช่น เว็บไซต์การจัดการความรู้ของหน่วยงาน และศูนย์บริการองค์ความรู้การเกษตร (K-Center) เพื่อเป็นแหล่งสืบค้นข้อมูล และเรียนรู้เพื่อพัฒนางานส่งเสริมการเกษตร



## 2.6 ระบบส่งเสริมการเกษตร

กรมส่งเสริมการเกษตร มีระบบปฏิบัติงานในพื้นที่ และระบบสนับสนุนการปฏิบัติงาน ในส่วนของการปฏิบัติงานในพื้นที่ เป็นกระบวนการทำงานของเจ้าหน้าที่ในระดับอำเภอและการเชื่อมโยงการส่งเสริมการเกษตรกับชุมชนในระดับตำบล เพื่อสนับสนุนให้ศูนย์บริการและถ่ายทอดเทคโนโลยีการเกษตรประจำตำบล (ศบคท.) สามารถบริหารจัดการเรื่องข้อมูลการเกษตร แผนพัฒนาการเกษตรระดับตำบล การจัดการเรียนรู้ การให้บริการทางการเกษตร ตลอดจนการพัฒนาองค์กรเกษตรกร

สำนักงานส่งเสริมและพัฒนาการเกษตรเขต สำนักงานเกษตรจังหวัด สำนักงานเกษตรอำเภอ ได้มีการจัดสัมมนาเชิงปฏิบัติการในพื้นที่ เพื่อแลกเปลี่ยนความรู้และประสบการณ์ และวางแผนการปฏิบัติงานตามนโยบายและพันธกิจให้มีประสิทธิภาพ มีการเชื่อมโยงโครงการและวิชาการระหว่างหน่วยงานภายในกรมส่งเสริมการเกษตร และหน่วยงานวิชาการต่างๆ ในพื้นที่ รวมทั้งเป็นเวทีในการนำเสนอผลงานส่งเสริมการเกษตรดีเด่นและผลงานวิจัยในพื้นที่

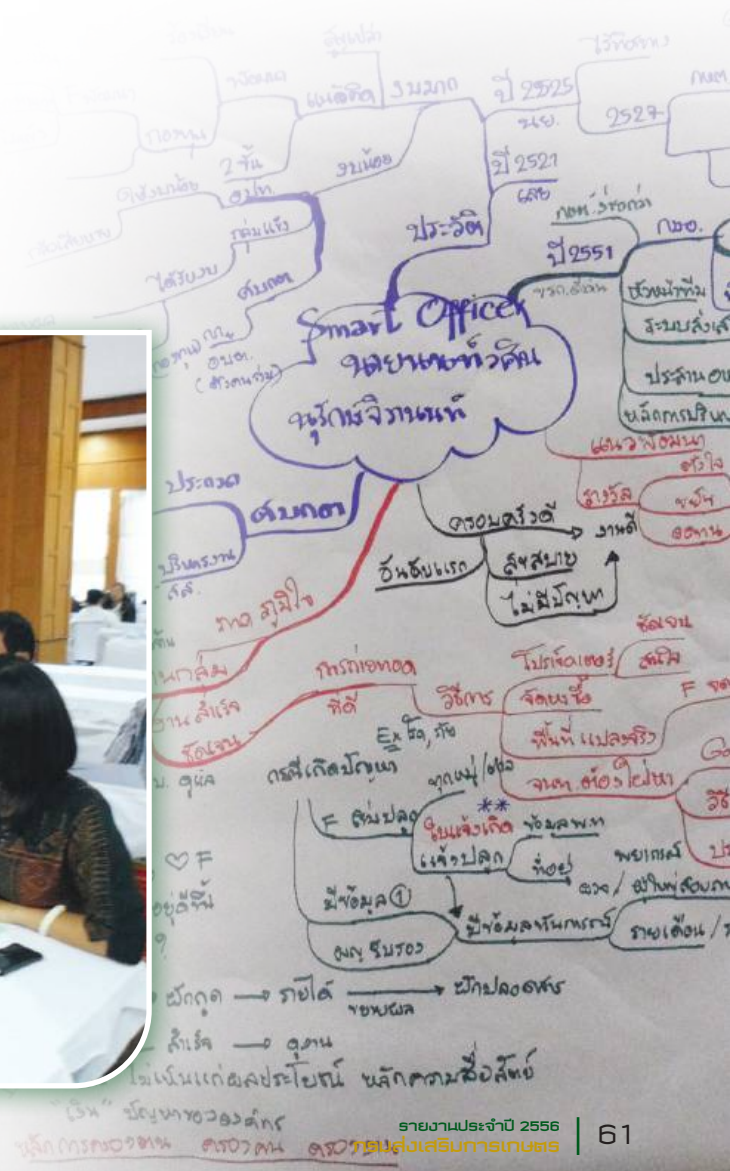



## 2.7 ศูนย์บริการและถ่ายทอดเทคโนโลยีการเกษตรประจำตำบล

### 2.7.1 ด้านพัฒนาศักยภาพชุมชน

โดยประสานความร่วมมือกรมส่งเสริมการปกครองท้องถิ่น กรมการปกครองในการบูรณาการแผนพัฒนาท้องถิ่นกับแผนพัฒนาการเกษตรระดับตำบล พร้อมทั้งจัดทำทางเลือกโครงการเผยแพร่ทางเว็บไซต์เพื่อให้เจ้าหน้าที่ใช้เป็นข้อมูลประกอบการจัดทำแผนพัฒนาการเกษตรระดับตำบล

### 2.7.2 ด้านพัฒนา ศบกต.

โดยการประกวด ศบกต.ระดับจังหวัด การจัดชั้น ศบกต. จัดทำฐานข้อมูลจุดสาธิตและสัมมนาเพื่อถ่ายทอดประสบการณ์บริหาร ศบกต.ทุกระดับ

### 2.7.5 ด้านพัฒนาการปฏิบัติการ

โดยรายงาน/ผลการปฏิบัติงาน แผน/ผลการถ่ายทอดเทคโนโลยี ของ ศบกต.ผ่านระบบรายงานผลการปฏิบัติงาน (ศ.02) และระบบจัดเก็บข้อมูล





## 2.8 ศูนย์บริการร่วมกรมส่งเสริมการเกษตร

ได้ปรับปรุงสถานที่เพื่อเพิ่มประสิทธิภาพการให้บริการให้มีรูปแบบการทำงานที่ทันสมัย สะดวก รวดเร็ว เป็นศูนย์ประสานงานที่ผู้เข้ารับบริการเข้าถึงง่ายและตรงกับความต้องการ โดยจัดให้มีมุมค้นคว้าข้อมูลทางการเกษตร มีบริการสืบค้นข้อมูลทางอินเทอร์เน็ต การให้บริการปรึกษาแนะนำจากนักวิชาการเกษตร ตลอดจนปรับปรุงเว็บไซต์ [servicelink.doe.go.th](http://servicelink.doe.go.th) เพื่อขยายขอบเขตการให้บริการอีกช่องทางหนึ่ง

ในปี 2556 มีผู้เข้ามาติดต่อขอรับคำปรึกษาและรับเอกสารเผยแพร่ทางการเกษตร ทั้งติดต่อด้วยตนเอง ตอบข้อซักถามทางโทรศัพท์และติดต่อทางเว็บไซต์ รวมทั้งสิ้น 10,309 ราย ซึ่งผู้รับบริการส่วนใหญ่มีความพึงพอใจเป็นอย่างยิ่งต่อการให้บริการของเจ้าหน้าที่สถานที่ให้บริการสะอาดเรียบร้อย มีสิ่งอำนวยความสะดวกเพียงพอ รวมทั้งได้รับข้อมูลข่าวสารตรงตามความต้องการ











## 2.9 ผลิตภัณฑ์ถ่ายทอดความรู้ และ ประชาสัมพันธ์งานส่งเสริมการเกษตร

เกษตรกร เจ้าหน้าที่ส่งเสริมการเกษตร และประชาชนทั่วไป  
ได้รับข้อมูล ข่าวสาร และความรู้ด้านการผลิตและพัฒนาคุณภาพ  
มาตรฐานสินค้าเกษตร การลดต้นทุนการผลิต การป้องกันกำจัดศัตรูพืช  
ผ่านช่องทางต่างๆ เช่น สถานีโทรทัศน์ วิทยุ หนังสือพิมพ์ วารสาร  
ส่งเสริมการเกษตร เว็บไซต์ รวมทั้ง การจัดงานนิทรรศการส่งเสริม  
การเกษตร ส่งผลให้ผลเกิดความรู้ความเข้าใจในการวางแผน  
การผลิตสินค้าเกษตรมีคุณภาพ สอดคล้องกับความต้องการของ  
ผู้บริโภคและตลาด





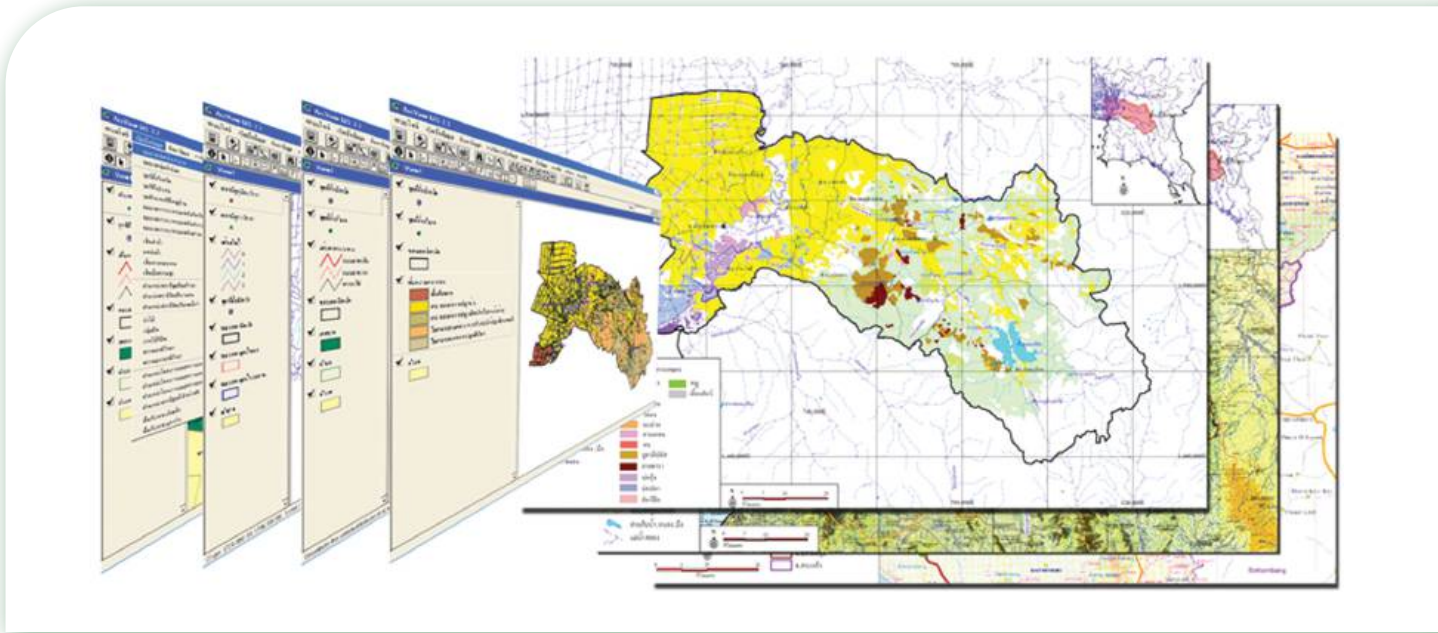





## 2.10 การบริหารจัดการระบบข้อมูลและ พัฒนาเทคโนโลยีสารสนเทศ

- พัฒนาระบบฐานข้อมูลให้มีความถูกต้อง น่าเชื่อถือ มีการประยุกต์ใช้เทคโนโลยีสารสนเทศในการสนับสนุนภารกิจงาน ในด้านการส่งเสริมการเกษตรและตอบสนองภารกิจของหน่วยงาน เพื่อให้องค์กรสามารถบริหารงานและดำเนินงานตามนโยบายภาครัฐ ได้อย่างมีประสิทธิภาพ เช่น การพัฒนาระบบทะเบียนเกษตรกร ระบบการรับขึ้นทะเบียนเกษตรกรผู้ปลูกพืชเศรษฐกิจปี 2556/57 การประยุกต์ใช้ภาพถ่ายดาวเทียมในการตรวจสอบพื้นที่ การพัฒนาระบบการเรียนรู้ผ่านอิเล็กทรอนิกส์ (e-learning) การพัฒนาโปรแกรม จัดเก็บข้อมูล Smart Farmer และ Smart Officer และพัฒนาระบบ สื่อสารทางไกล โดยเพิ่มความเร็วในการเชื่อมต่ออินเทอร์เน็ตในประเทศ ให้มีความเร็วมากยิ่งขึ้น

- ดำเนินการติดตั้งและใช้งานโปรแกรมสไกป์ (Skype) ในส่วนภูมิภาค เพื่อเป็นการติดต่อประสานงานเรื่องการเบิกจ่าย งบประมาณระหว่างส่วนกลางและส่วนภูมิภาค ทำให้ลดค่าใช้จ่าย ด้านสาธารณูปโภคที่ใช้ในการติดต่อสื่อสารระหว่างหน่วยงาน ในปีงบประมาณ พ.ศ.2556 หน่วยงานส่วนภูมิภาคติดตั้งและใช้งาน ผ่านโปรแกรมสไกป์ (Skype) แล้ว รวมทั้งสิ้น 62 หน่วยงาน



## 2.11 การประกวดเจ้าหน้าที่และหน่วยงานดีเด่น

เพื่อเป็นการสร้างขวัญกำลังใจ สร้างแรงจูงใจในการพัฒนาบุคลากร และค้นหาต้นแบบ การดำเนินงานที่ประสบผลสำเร็จ โดยได้ดำเนินการโครงการคัดเลือกเจ้าหน้าที่และหน่วยงานดีเด่น ประจำปี 2556 ประกอบด้วย

### เกษตรตำบลดีเด่นระดับประเทศ

นางวิภา ปุย

สำนักงานเกษตรอำเภอแวง จังหวัดนครราชสีมา

### เกษตรตำบลดีเด่นระดับเขต

นางสาวยุพา ปฎุโสโร

นายเฉลิม ยงภูมิพุกธา

นางนิษฐาเพ็ญ เนื่องจำนง

นายประจัญ ชันพิมล

นางสาวประทีน มณีรัตน์

สำนักงานเกษตรอำเภออินทร์บุรี จังหวัดสิงห์บุรี

สำนักงานเกษตรอำเภอเขาย้อย จังหวัดเพชรบุรี

สำนักงานเกษตรอำเภอบ้านฉาง จังหวัดระยอง

สำนักงานเกษตรอำเภอชำสูง จังหวัดขอนแก่น

สำนักงานเกษตรอำเภอบ่อเกลือ จังหวัดน่าน

### เกษตรอำเภอดีเด่นระดับประเทศ

นายพรศักดิ์ นันตะรัตน์

สำนักงานเกษตรอำเภอเมืองเชียงราย จังหวัดเชียงราย

### เกษตรอำเภอดีเด่นระดับเขต

นางถาวร ภู่อวย

นายชาวนรณรงค์ พวงสั้น

นายสำเริง วงษ์ป้อม

นางเกสร วรรณลา

นายรินทร์ ศรีพุ่ม

สำนักงานเกษตรอำเภอแก่งคอย จังหวัดสระบุรี

สำนักงานเกษตรอำเภอบ้านลาด จังหวัดเพชรบุรี

สำนักงานเกษตรอำเภอเขาฉกรรจ์ จังหวัดสระแก้ว

สำนักงานเกษตรอำเภอเรณูนคร จังหวัดนครพนม

สำนักงานเกษตรอำเภอทุ่งหว้า จังหวัดสตูล







## ศูนย์ปฏิบัติการดีเด่นระดับประเทศ

ศูนย์ส่งเสริมและพัฒนาอาชีพการเกษตร จังหวัดระยอง (พืชสวน)

## ศูนย์ปฏิบัติการดีเด่นระดับเขต

ศูนย์ส่งเสริมวิศวกรรมเกษตรที่ 1 จังหวัดชัยนาท

ศูนย์ส่งเสริมการเกษตรที่สูง จังหวัดกาญจนบุรี

ศูนย์ส่งเสริมและพัฒนาอาชีพการเกษตร จังหวัดนครราชสีมา (พันธุ์พืชเพาะเลี้ยง)

ศูนย์ส่งเสริมและพัฒนาอาชีพการเกษตร จังหวัดกระบี่ (พืชสวน)

ศูนย์ส่งเสริมและพัฒนาอาชีพการเกษตร จังหวัดน่าน (พืชสวน)

## สำนักงานเกษตรจังหวัดดีเด่นระดับประเทศ

สำนักงานเกษตรจังหวัดชุมพร

## สำนักงานเกษตรจังหวัดดีเด่นระดับเขต

สำนักงานเกษตรจังหวัดสระบุรี

สำนักงานเกษตรจังหวัดกาญจนบุรี

สำนักงานเกษตรจังหวัดฉะเชิงเทรา

สำนักงานเกษตรจังหวัดมุกดาหาร

สำนักงานเกษตรจังหวัดแพร่

## ข้าราชการพลเรือนดีเด่นสังกัดกรมส่งเสริมการเกษตร ประจำปี 2556

นายสุชาติ กลิ่นทองกลาง

นางปยุตนุช เนตรน้อย

นายร่มไม้ นวลตา

นายบำรุง สังข์สว่าง

นางเรณู สิทธิสังข์

นายธีระวัฒน์ ปุษสระเกษ

นางวรางคณา รุ่งโรจน์

นางเกศษิณ ลำมะยศ

ศูนย์ส่งเสริมและพัฒนาอาชีพการเกษตร จังหวัดร้อยเอ็ด  
(จักรกลเกษตร)

กองพัฒนาการเกษตรพื้นที่เฉพาะ

สำนักงานเกษตรจังหวัดมุกดาหาร

สำนักงานเกษตรจังหวัดกาญจนบุรี

สำนักงานเกษตรอำเภอละแม จังหวัดชุมพร

สำนักงานเกษตรอำเภอโนนสูง จังหวัดนครราชสีมา

สำนักงานเกษตรอำเภอวังทอง จังหวัดพิษณุโลก

สำนักงานเกษตรจังหวัดเลย

DEPARTMENT OF AGRICULTURAL EXTENSION  
RAL EXTENSION

DEPARTMENT OF AGRICULTURAL EXTENSION



DEPARTMENT OF AGRIC



ส่วนที่

3

รายงานการเงิน

AL EXTENSION

CULTURAL EXTENSION







## กรมส่งเสริมการเกษตร งบแสดงฐานะการเงิน ณ วันที่ 30 กันยายน 2556

(หน่วย:บาท)

### สินทรัพย์

#### สินทรัพย์หมุนเวียน

เงินสดและรายการเทียบเท่าเงินสด

1,162,704,665.16

ลูกหนี้ระยะสั้น

83,691,188.55

รายได้ค้างรับ

10,424,375.48

เงินลงทุนระยะสั้น

172,660.42

สินค้าและวัสดุคงเหลือ

4,817,523.48

**รวมสินทรัพย์หมุนเวียน**

**1,261,810,413.09**

#### สินทรัพย์ไม่หมุนเวียน

ลูกหนี้ระยะยาว

2,074,664.35

ที่ดิน อาคารและอุปกรณ์ (สุทธิ)

1,759,998,830.86

สินทรัพย์โครงสร้างพื้นฐาน (สุทธิ)

14,805,838.63

สินทรัพย์ไม่มีตัวตน (สุทธิ)

8,489,059.88

**รวมสินทรัพย์ไม่หมุนเวียน**

**1,785,368,393.72**

### รวมสินทรัพย์

**3,047,178,806.81**

# กรมส่งเสริมการเกษตร งบแสดงฐานะการเงิน

ณ วันที่ 30 กันยายน 2556

(หน่วย:บาท)

<b>หนี้สิน</b>	
<b>หนี้สินหมุนเวียน</b>	
เจ้าหนี้ระยะสั้น	123,678,740.24
ค่าใช้จ่ายค้างจ่าย	14,386,699.07
เงินทศรองราชการรับจากคลังระยะสั้น	17,715,291.45
เงินรับฝากระยะสั้น	1,341,911,290.20
หนี้สินหมุนเวียนอื่น	(206,335.90)
<b>รวมหนี้สินหมุนเวียน</b>	<b>1,497,485,685.06</b>
<b>หนี้สินไม่หมุนเวียน</b>	
รายได้รอการรับรู้ระยะยาว	15,419,360.74
เงินทศรองราชการรับจากคลังระยะยาว	8,179,325.00
หนี้สินไม่หมุนเวียนอื่น	285,617.09
<b>รวมหนี้สินไม่หมุนเวียน</b>	<b>23,884,302.83</b>
<b>รวมหนี้สิน</b>	<b>1,521,369,987.89</b>
<b>สินทรัพย์สุทธิ</b>	<b>1,525,808,818.92</b>
<b>สินทรัพย์สุทธิ</b>	
ทุน	3,862,045,624.20
รายได้สูง (ค่า) กว่าค่าใช้จ่ายสะสม	(2,336,236,805.28)
<b>รวมสินทรัพย์สุทธิ</b>	<b>1,525,808,818.92</b>



# กรมส่งเสริมการเกษตร งบรายได้และค่าใช้จ่าย สำหรับปี สิ้นสุดวันที่ 30 กันยายน 2556

(หน่วย:บาท)

## รายได้จากการดำเนินงาน

### รายได้จากรัฐบาล

รายได้จากงบประมาณ

7,570,638,999.07

**รวมรายได้จากรัฐบาล**

**7,570,638,999.07**

### รายได้จากแหล่งอื่น

รายได้จากการขายสินค้าและบริการ

2,708,290.25

รายได้จากเงินช่วยเหลือและเงินบริจาค

44,551,849.26

รายได้อื่น

198,955,786.27

**รวมรายได้จากแหล่งอื่น**

**246,215,925.78**

### รวมรายได้จากการดำเนินงาน

**7,816,854,924.85**

### ค่าใช้จ่ายจากการดำเนินงาน

ค่าใช้จ่ายบุคลากร

4,289,873,148.18

ค่าบำเหน็จบำนาญ

1,429,850,623.80

ค่าใช้จ่ายในการฝึกอบรม

265,351,553.65

ค่าใช้จ่ายในการเดินทาง

292,009,595.53

ค่าวัสดุและค่าใช้จ่ายอื่น

1,078,648,380.82

ค่าสาธารณูปโภค

90,284,056.04

ค่าเสื่อมราคาและค่าตัดจำหน่าย

334,072,513.97

ค่าใช้จ่ายเงินอุดหนุน

13,255.00

ค่าใช้จ่ายอื่น

145,841,429.14

### รวมค่าใช้จ่ายจากการดำเนินงาน

**7,925,944,556.13**

### รายได้สูง (ต่ำ) กว่าค่าใช้จ่ายจากการดำเนินงาน

**(109,089,631.28)**

### รายได้/ค่าใช้จ่ายที่ไม่เกิดจากการดำเนินงาน

กำไร/ขาดทุนสุทธิจากการจำหน่ายสินทรัพย์

2,415,217.76

### รวมรายได้/ค่าใช้จ่ายที่ไม่เกิดจากการดำเนินงาน

**2,415,217.76**

### รายได้สูง (ต่ำ) กว่าค่าใช้จ่ายจากกิจกรรมตามปกติ

**(111,504,849.04)**

### รายได้สูง (ต่ำ) กว่าค่าใช้จ่ายสุทธิ

**(111,504,849.04)**

DEPARTMENT OF AGRICULTURAL EXTENSION  
RAL EXTENSION

DEPARTMENT OF AGRICULTURAL EXTENSION



DEPARTMENT OF

URA

DEPARTMENT OF AGRIC





ส่วนที่

4

การขยาย

CULTURAL EXTENSION

CULTURAL EXTENSION







## 4.1 คณะผู้บริหารของกรมส่งเสริมการเกษตรประจำปี 2556

- นางพรรณพิมล ชัญญาวัตร อธิบดีกรมส่งเสริมการเกษตร
- นายวิทยา อธิปอนันต์ รองอธิบดีกรมส่งเสริมการเกษตร ฝ่ายวิชาการ
- นายนำชัย พรหมมีชัย รองอธิบดีกรมส่งเสริมการเกษตร ฝ่ายบริหาร
- นายสุรพล จารุพงศ์ รองอธิบดีกรมส่งเสริมการเกษตร ฝ่ายส่งเสริมและฝึกอบรม
- นายพรชัย พีระบูล ผู้อำนวยการสำนักพัฒนาการถ่ายทอดเทคโนโลยี
- นายประสงค์ ประไพตระกูล ผู้อำนวยการสำนักพัฒนาเกษตรกร
- นางสุกัญญา อธิปอนันต์ ผู้อำนวยการสำนักพัฒนาคุณภาพสินค้าเกษตร
- นายสงกรานต์ ภัคคีติง ผู้อำนวยการสำนักส่งเสริมและจัดการสินค้าเกษตร
- นางสาวนันทา บุรณะธนัง ผู้อำนวยการกองแผนงาน
- นางสาวคาราวรรณ วัฒนกุล ผู้อำนวยการกองคลัง
- นางนฤมล บุรณะพิมพ์ ผู้อำนวยการกลุ่มตรวจสอบภายใน
- นายศุภนารถ เกตุเจริญ ผู้อำนวยการกลุ่มพัฒนาระบบบริหาร
- นายวีระ ไตสงคราม ผู้อำนวยการกองการเจ้าหน้าที่
- นายณัฐภูมิ สุขมล เลขานุการกรม
- นายสำราญ สารบรรณ ผู้อำนวยการกองวิจัยและพัฒนางานส่งเสริมการเกษตร
- นางพัชรินทร์ นาคะประวิง ผู้อำนวยการศูนย์สารสนเทศ
- นายสุรศักดิ์ สงวนทรัพย์ ผู้อำนวยการกองพัฒนาการเกษตรพื้นที่เฉพาะ
- นายชาญยุทธ์ ภาณุทัต ผู้อำนวยการสำนักงานเลขานุการคณะกรรมการส่งเสริมวิสาหกิจชุมชน
- นายสมชาย ภูแก้ว ผู้อำนวยการสถานีวิทยุกระจายเสียงเพื่อการเกษตร
- นางคาระศรี กิตติโยภาส ผู้อำนวยการกองส่งเสริมวิสาหกิจเกษตรกร
- นางอ้อมทิพย์ สุทธิพงศ์เกียรติ ผู้อำนวยการสำนักส่งเสริมและพัฒนาการเกษตร เขตที่ 1 จ.ชัยนาท
- นายไพรัช หวังดี ผู้อำนวยการสำนักส่งเสริมและพัฒนาการเกษตร เขตที่ 2 จ.ราชบุรี
- นายวิศิธร ช่วยพิทักษ์ ผู้อำนวยการสำนักส่งเสริมและพัฒนาการเกษตร เขตที่ 3 จ.ระยอง
- นางประทุมวัน ประจันพล ผู้อำนวยการสำนักส่งเสริมและพัฒนาการเกษตร เขตที่ 4 จ.ขอนแก่น
- นายโกสิทธิ์ อ่องวุฒิวินน์ ผู้อำนวยการสำนักส่งเสริมและพัฒนาการเกษตร เขตที่ 5 จ.สงขลา
- นายสุภัทร สุปรียธิติกุล ผู้อำนวยการสำนักส่งเสริมและพัฒนาการเกษตร เขตที่ 6 จ.เชียงใหม่

## 4.2 คณะกรรมการจัดทำรายงานประจำปี 2556 ของกรมส่งเสริมการเกษตร

### ที่ปรึกษา

นายโอฬาร พิทักษ์

อธิบดีกรมส่งเสริมการเกษตร

### ประธานคณะกรรมการ

นายนำชัย พรหมมีชัย

รองอธิบดีกรมส่งเสริมการเกษตร ฝ่ายบริหาร

### รองประธานคณะกรรมการ

นายพีรพร พร้อมเทพ

ผู้อำนวยการกองแผนงาน

### คณะกรรมการ

นายณรินทร์ สมบูรณ์สาร

ผู้อำนวยการส่วนพัฒนาองค์กรเกษตรกร กองพัฒนาเกษตรกร

น.ส.แสนสุข รัตนผล

ผู้อำนวยการส่วนพัฒนาการเพาะเลี้ยงและจัดการพันธุ์พืช

นายชาญยุทธ์ ภาณุทัต

กองส่งเสริมการอารักขาพืชและจัดการดินปุ๋ย

ผู้อำนวยการกองส่งเสริมวิสาหกิจชุมชน

กองส่งเสริมวิสาหกิจชุมชน

น.ส.ศุติมา ช่วยทอง

นักทรัพยากรบุคคลปฏิบัติการ กองการเจ้าหน้าที่

นางพูลพิสมัย บุญเพิ่ม

หัวหน้าฝ่ายบัญชี กองคลัง

น.ส.อุษากร จำวีไล

นักวิชาการส่งเสริมการเกษตรชำนาญการ

กองพัฒนาการเกษตรพื้นที่เฉพาะ

นายวิรัช จันทโรทัย

นักวิชาการส่งเสริมการเกษตรชำนาญการพิเศษ

กองวิจัยและพัฒนางานส่งเสริมการเกษตร

น.ส.สร้อยเพชร ตันศิริคานนท์

นักวิชาการเผยแพร่ชำนาญการ

สำนักพัฒนาการถ่ายทอดเทคโนโลยี

น.ส.วัลภา ปันตะ

นักวิชาการเกษตรชำนาญการ

สำนักส่งเสริมและจัดการสินค้าเกษตร

น.ส.กุหลาบ หมายสุขกลาง

นักวิชาการสถิติชำนาญการ

ศูนย์สารสนเทศและการสื่อสาร

น.ส.รัตนพร เลิศชู

นักวิชาการส่งเสริมการเกษตรชำนาญการ

กลุ่มพัฒนาระบบบริหาร

### คณะกรรมการและเลขานุการ

นางสาวอาภาภรณ์ มีนาพันธ์

ผู้อำนวยการกลุ่มติดตามและประเมินผล กองแผนงาน

### คณะกรรมการและผู้ช่วยเลขานุการ

นายสุธีร์ ชัยประเคิมศักดิ์

นักวิเคราะห์นโยบายและแผนชำนาญการ กองแผนงาน

นายณัฐสิทธิ์ ปานลิตร

นักวิเคราะห์นโยบายและแผนปฏิบัติการ กองแผนงาน





DEPARTMENT OF AGRICULTURAL EXTENSION

EXTENSION

DEPARTMENT OF AGRICULTURAL

DEPARTMENT OF AGR

DEPAR

AGRICULTURAL EXTENSION

DEPARTMENT OF A

